ПРОЛЕТАРИИ ВСЕХ СТРАН, СОЕДИНЯЙТЕСЬ!

КОЛЛЕКТИВНЫЙ ТРУД

ОРГАН РАМЕШКОВСКОГО РАЙКОМА КПСС И РАЙОННОГО СОВЕТА ДЕПУТАТОВ ТРУДЯЩИХСЯ КАЛИНИНСКОЙ ОБЛАСТИ

№ 105 (6364) | 1 сентября 1970 года, ВТОРНИК | Год издания 40-й | Выходит три раза в неделю | Цена 2 коп.

К ВЕРШИНАМ ЗНАНИЙ

Сегодня вновь прозвенел школьный звонок, возвестивший о начале нового учебного года. Многомиллионная армия детворы Советской страны села за школьные парты, чтобы с новыми силами после летнего отдыха идти к вершинам знаний. Только в школах нашего района свыше четырех тысяч учащихся заняли свои места в учебных классах.

Нынешний учебный год в школах начался в обстановке широко развернувшегося социалистического соревнования среди тружеников городов и сел за достойную встречу XXIV съезда партии. Подготовка к партийному форуму является делом всей партии, всего советского народа. В этой связи как никогда возрастают требования к идеологической работе с молодежью.

Наша школа неразрывно связана с жизнью советского общества. Интересы строительства коммунизма требуют более высокой общеобразовательной, политехнической, трудовой, идейной и нравственной подготовки подрастающего поколения. Молодое поколение, которому предстоит строить новое общество, должно быть прежде всего идейно закаленным, принципиальным, стойким в борьбе против любых идеологических диверсий, глубоко убежденным в торжестве социализма и коммунизма.

Нынешний учебный год отличается от всех предшествующих тем, что он является началом перехода на всеобщее среднее образование, как указывалось в директивах XXIII съезда партии. Это, в свою очередь, повышает роль и ответственность школы, каждого учителя за полноценность воспитания молодежи и глубину овладеваемых знаний.

За последние годы, особенно после Постановления ЦК КПСС «О мерах дальнейшего улучшения работы средней общеобразовательной школы», заметно укрепилась материальная база школ к новому учебному году. Лучше, чем в прошлые годы, велась подготовка школ к новому учебному году. Все это должно сказаться на результаты учебно-воспитательного процесса в работе школ. И—самое главное — из года в год растет число учителей, повышающих свое мастерство и добивающихся высоких прочных знаний учащихся.

В школах района работает около трехсот пятидесяти учителей и воспитателей, более ста пятидесяти из которых имеет высшее образование. За успехи в обучении и воспитании детей Л. А. Павловской и А. М. Кострецкой присвоено звание заслуженного учителя школы РСФСР, а двадцать других награждены значком «Отличник народного просвещения». За успехи в области народного образования многие учителя удостоены орденов и медалей СССР, грамот Министерства просвещения РСФСР, областного и районного отделов народного образования, областного и районного комитетов партии, облисполкома и районного Совета депутатов трудящихся.

Невозможно назвать всех учителей, энтузиастов, настоящих мастеров своего дела, которые дают глубокие и разнообразные знания учащимся, являются хорошими воспитателями.

Сегодня, в первый день занятий, мы поздравляем наставников молодежи и тех, кто сел за школьные парты, с началом учебного года и желаем им новых творческих успехов в труде и учебе.

С новым учебным годом, друзья!

УБРАТЬ УРОЖАЙ—БОЕВАЯ ЗАДАЧА ХЛЕБОРОБА

На 31 августа сжаты зерновые на площади 15 243 гектара из плана 23 568 гектаров, озимые посеяны на площади 8 365 гектаров из плана 9 910 гектаров

ХОД УБОРКИ УРОЖАЯ В КОЛХОЗАХ И СОВХОЗАХ РАЙОНА ПО СОСТОЯНИЮ НА 31 АВГУСТА (в процентах к плану)

Первая графа—сжато зерновых и зернобобовых, вторая—обмолочено льна, третья—разостлано льна, четвертая—посеяно озимых.

Имени Калинина	83	86	94	82
«Путь вперед»	78	66	91	100
«Ильич»	76	84	83	100
«Память Ленина»	72	50	54	97
«Вперед»	72	60	86	83
«Перелом»	71	62	95	79
«Путь Ленина»	71	100	81	84
«Кушалино»	70	77	70	85
им. Менжинского	67	87	82	97
«Победа»	66	97	88	100
«Родина»	62	57	69	80
«Прогресс»	62	100	100	73
«Красный Октябрь»	61	54	94	100
«Новая жизнь»	59	100	81	100
«Искра»	58	90	69	100
«8-е Марта»	57	59	58	100
«Трудовик»	56	96	92	55
«Моряк»	56	84	89	100
«Ленинский путь»	56	66	88	100
«Мир»	52	100	100	100
«Заря»	50	65	55	80
«Горский»	72	100	100	76
«Ивицкий»	72	66	71	80
«Тучевский»	69	90	95	78
«Леоновский»	65	63	87	64
«Заклинский»	60	100	100	81
«Рамешковский»	51	88	99	54
По району	65	81	86	84

Тракторы включаются на подъем зяби

По мере освобождения тракторов от уборочных работ механизаторы колхоза «Кушалино» включаются на подъем зяби. За первые три дня вспахано 78 гектаров.

На пахоте ежедневно участвует 4—5 гусеничных тракторов.

Вступив в соревнование за достойную встречу XXIV съезда КПСС, механизаторы колхоза обязались выполнить план подъема зяби в ранние сроки.

П. АФАНАСЬЕВ,

заместитель председателя колхоза «Кушалино».

Торжественное заседание в Алма-Ате

Казахстану — 50 лет

В эти дни трудящиеся Казахстана вместе с народами всех братских республик страны отмечают 50-летие Казахской Социалистической Республики и Коммунистической партии Казахстана.

28 августа в Алма-Ате состоялось торжественное заседание, посвященное знаменательной дате. Празднично украшенный зал Дворца имени В. И. Ленина заполнили трудящиеся республики—творцы славной полувековой истории советского Казахстана. Среди присутствовавших — члены делегаций, прибывших на юбилейные торжества из всех братских союзных республик, из Москвы и Ленинграда.

С докладом «50 лет Казахской Советской Социалистической Республики и Компартии Казахстана» на заседании выступил кандидат в члены Политбюро ЦК КПСС, Первый секретарь ЦК КП Казахстана товарищ Д. А. Кунаев.

Полувековой юбилей Казахской Республики, совпадающий по времени с пятидесятилетием Коммунистической партии Казахстана, сказал, в частности, Д. А. Кунаев,—это большое и радостное событие не только для трудящихся нашей республики. Советский Казахстан—это детище Ленинской национальной политики, блестящее воплощение торжества дружбы, братства и взаимопонимания всех народов СССР. Наши успехи неотделимы от успехов народов-братьев, вот почему наш праздник, подчеркнул докладчик,—это праздник не только казахского народа, но и всех народов великой Советской страны.

Затем тепло встреченный собравшимися с речью выступил Генеральный секретарь ЦК КПСС товарищ Л. И. Брежнев.

В заключение своей речи Л. И. Брежнев огласил Указ Президиума Верховного Совета СССР о награждении Казахской Советской Социалистической Республики орденом Октябрьской Революции. Под бурные, долго не смолкающие аплодисменты он прикрепил высокую награду к знамени Казахской ССР.

ЦК КПСС, Президиум Верховного Совета СССР и Совет Министров СССР направили приветствие, в котором поздравили трудящихся советского Казахстана со славным юбилеем.

(ТАСС).

В обкоме КПСС

НАШЕ ОБЩЕЕ ДЕЛО

Претворяя в жизнь решения июльского (1970 г.) Пленума ЦК КПСС и используя накопленный опыт шефской работы в сельском хозяйстве, коллективы Савеловского машиностроительного завода, предприятий Заволжского района г. Калинина, Нелидовского леспромхоза, Калининского экскаваторного завода, Калининского филиала научно-исследовательского института торфяной промышленности, Ржевского моторного завода по примеру передовых коллективов страны разработали планы шефской помощи колхозам и совхозам области на предстоящую пятилетку (обязательства опубликованы в газетах «Сельская жизнь» за 25 августа и «Калининская правда» за 26 августа с. г.).

Бюро обкома КПСС одобрило почин этих коллективов и предложило райкомам и горкомам КПСС, партийным, профсоюзным и комсомольским организациям предприятий и организаций области обеспечить проведение в коллективах глубокой разъяснительной работы по поддержанию инициативы передовых предприятий страны и области, наметивших конкретные планы развития и углубления шефской работы в колхозах и совхозах. Организовать разработку и широкое обсуждение на собраниях рабочих и служащих пятилетних планов шефской работы.

Бюро обкома КПСС обязало райкомы и горкомы КПСС, профсоюзные и комсомольские организации, редакции газет, областной комитет по радиовещанию и телевидению обеспечить широкую гласность в работе предприятий и организаций по осуществлению шефской помощи колхозам и совхозам.

РЕКОМЕНДАЦИИ

райкома ВЛКСМ по организации и проведению Ленинского зачета в комсомольских организациях района в честь XXIV съезда КПСС «Мы делу Ленина и партии верны»

Боевым смотром единства и сплоченности комсомольских рядов, отчетом каждого юноши и девушки перед Коммунистической партией и народом о своей верности бессмертным заветам Ленина, делу коммунистического строительства стал Всесоюзный Ленинский зачет, посвященный 100-летию со дня рождения В. И. Ленина.

Готовясь к достойной встрече XXIV съезда КПСС Центральный Комитет ВЛКСМ принял решение о проведении с августа 1970 года по апрель 1971 года Ленинского зачета во всех первичных комсомольских организациях под девизом «Мы делу Ленина и партии верны».

Комсомольским организациям района следует сохранить и развить все положительное, что было накоплено в ходе проведения Всесоюзного Ленинского зачета, посвященного 100-летию со дня рождения В. И. Ленина.

Ленинский зачет должен способствовать выполнению решений съезда ВЛКСМ, задач, поставленных перед комсомолом в решениях ЦК КПСС, в приветствии ЦК КПСС XVI съезду ВЛКСМ и речи Генерального секретаря ЦК КПСС тов. Л. И. Брежнева.

Руководство проведением зачета в первичных комсомольских организациях осуществляет комитет ВЛКСМ.

Для практической работы по организации и проведению Ленинского зачета в первичных комсомольских организациях создаются комиссии, в состав которых должен войти: комсомольский и партийный актив, ветераны партии и комсомола, пропагандисты - консультанты, представители администрации.

Ленинский зачет проводится во всех первичных комсомольских организациях района, среди всех категорий комсомольцев в два этапа с августа 1970 года по апрель 1971 года.

1-ый этап заканчивается 2 октября 1970 года—к 50-летию речи В. И. Ленина на III съезде РКСМ «Задачи союзов молодежи».

В ходе первого этапа:

—во всех комсомольских организациях проводятся открытые комсомольские собрания, на которых обсуждаются цели и задачи Ленинского зачета, обязанности его участников.

—Участники Ленинского зачета на собраниях принимают на себя повышенные обязательства по досрочному завершению пятилетки, достойной встрече XXIV съезда КПСС, повышению своей политической, общеобразовательной и технико - экономической подготовки; определяют конкретное место в общественно-политической жизни коллектива, своей организации.

В ходе зачета необходимо добиться дальнейшего улучшения политического, экономического, нравственного, физического, военно-патриотического и интернационального воспитания молодежи.

Каждый участник Ленинского зачета должен:

—иметь личный план изучения произведений В. И. Ленина, марксистско-ленинской теории, хорошо знать важнейшие партийные документы, определяющие перспективы развития нашего общества, глубже изучить речь В. И. Ленина на III съезде РКСМ, доклад Генерального секретаря ЦК КПСС тов. Л. И. Брежнева «Дело Ленина живет и побеждает» на совместном заседании ЦК КПСС, Верховного Совета СССР и Верховного Совета РСФСР, посвященного 100-летию со дня рождения В. И. Ленина, документы и материалы XVI съезда ВЛКСМ;

—принять активное участие в борьбе за досрочное завершение восьмого пятилетнего плана, взять обязательства по достойной встрече XXIV съезда КПСС, прийти к съезду партии с личным трудовым подарком;

—упорно овладевать знаниями, расширять свой политический, профессиональный, научно-технический и культурный кругозор;

—заботиться об организационно-политическом укреплении своей комсомольской организации, повышать ее боевитость, крепить дисциплину, добросовестно выполнять поручения организации, во всем проявлять инициативу и почин;

—отчитаться перед своей организацией, перед старшими товарищами - коммунистами о том, как он выполняет заветы Ленина, участвует в коммунистическом строительстве, какими успехами в труде и учебе встретит XXIV съезд КПСС;

—глубоко изучить материалы XXIV съезда партии, определить свое конкретное участие в осуществлении его решений.

В комсомольских организациях промышленных предприятий, строек, транспорта усилия должны быть направлены на решение вопросов повышения эффективности общественного производства, успешного выполнения производственных планов, усиления темпов технического прогресса, снижения себестоимости и улучшения качества продукции, более полного использования резервов производства и усиления режима экономии в народном хозяйстве, создания «комсомольского фонда экономии», укрепления производственной и трудовой дисциплины, широкого развертывания социалистического соревнования и движения за коммунистический труд.

Комсомольские организации колхозов и совхозов, исходя из решений июльского Пленума ЦК КПСС, должны сосредоточить свое внимание на укреплении материально-технической базы сельского хозяйства, интенсификации всех его отраслей, повсеместном повышении урожайности и культуры земледелия, комплексной механизации сельскохозяйственного производства, овладении юношами и девушками сельскими техническими специальностями, успешном завершении двухлетки «Комсомол — сельской школе».

Комсомольские организации школ должны участвовать в улучшении всей учебной и воспитательной работы, воспитывать у юношей и девушек стремление к знаниям, упорство, трудолюбие, чувство высокой ответственности за учебу и поведение, готовить юношей и девушек к созидательному труду на благо народа.

К участию в Ленинском зачете привлекаются все комсомольцы и несоюзная молодежь.

К сдаче Ленинского зачета могут не привлекаться:

— студенты - дипломанты 1970—1971 учебного года;

—комсомольцы, которые выбывают из комсомола по возрасту в 1970 году.

Заканчивается первый этап Ленинского зачета 2 октября Всесоюзным Ленинским уроком «По-ленински учиться коммунизму».

Комитеты комсомола должны подготовить конкретный план проведения Ленинского урока, определить участие в нем каждого комсомольца, юноши и девушки, согласно рекомендации райкома ВЛКСМ.

Магнитка в ЭТИ ДНИ

В 1933 году на Магнитогорском металлургическом комбинате была выдана первая тонна стали, а на днях в жизни коллектива предприятия произошло волнующее событие—состоялся торжественный выпуск 200-миллионной тонны стали, выплавленной здесь.

Магнитка — это символ индустриализации нашей страны. Каждый металлург комбината гордится тем, что он работает на Магнитке и продолжает славные традиции отцов. Именно поэтому такой широкий размах приняло соревнование за право вести юбилейную плавку. Соревновались не только сталевары — с большим воодушевлением трудились в эти дни и доменщики, и коксохимики, и прокатчики.

В ходе соревнования за право плавить 200-миллионную тонну стали высоких производственных успехов добилась бригада сталевара Н. Д. Аверьянова, которая за первое полугодие 1970 года заняла первое место по Министерству черной металлургии СССР. Николай Давыдович работает на Магнитке около 30 лет, кавалер ордена Ленина.

На снимке: сталевар печи №4 мартеновского цеха №2 Н. Д. Аверьянов.

Фотохроника ТАСС

Августовское традиционное

26 августа в помещении районного Дома культуры состоялось традиционное августовское совещание учителей. Участники совещания заслушали доклад на тему: «О ходе выполнения постановления ЦК КПСС и Совета Министров СССР от 10 ноября 1966 года «О мерах дальнейшего улучшения работы средней общеобразовательной школы», с которым выступила заведующая РОНО **И. В. Якушева**, и содоклад заведующей школьным отделом РК ВЛКСМ **Т. А. Кирилловой** на тему: «Об улучшении воспитательной работы с учащимися в школах и внешкольных учреждениях в свете решений XVI съезда ВЛКСМ».

В прениях по докладам выступили: **М. Г Морозов**—директор Кушелинской средней школы, **В. Г. Седова**—директор Старовской восьмилетней школы, **Л. Д. Папкова**—директор Никольской восьмилетней школы, **И. А. Бушмарев**—председатель колхоза «Вперед», **О. А. Солдаткина**—директор Куневичской средней школы, **Л. Г. Соколова** — классный руководитель 6 класса Рамешковской средней школы, **А. А. Васильева**—завуч Кушалинской средней школы, **В. Ф. Гупанов** — главный врач СЭС, **А. П. Кокорина** —воспитатель интерната Сутокской восьмилетней школы, **А. М. Лагунова**—секретарь обкома комсомола.

В итоге обсуждения докладов были приняты рекомендации по улучшению учебно - воспитательной работы школ района.

Лектор обкома партии тов. Панин выступил перед учителями с докладом о международном положении.

На нынешнем учительском совещании присутствовала группа молодых учителей, только что закончивших учебные заведения и получивших направление в школы района. Молодое пополнение тепло приветствовала М. А. Родионова, учительница начальных классов Рамешковской средней школы. В своем выступлении она сказала:

—Дорогие молодые коллеги! Мы с радостью принимаем вас в свои ряды. Хочется верить, что школу, в которую вы назначены, вы будете считать своей школой, а дела школьные, работу — главным смыслом своей жизни.

Много устных рекомендаций выводов для своей практической работы вы найдете в решениях XVI съезда ВЛКСМ, XXIII съезда партии. Учителя, которые будут рядом работать с вами, охотно поделятся с вами опытом, помогут в планировании. Большую помощь и поддержку вы найдете у родителей, общественности. Держите с ними постоянную связь. Мастерство не приходит само собой. Оно растет от повседневной напряженной работы над собой, от любви к делу, от личной ответственности. Не бойтесь первых неудач и трудностей.

Пожелаем и мы молодым учителям доброго пути и больших творческих успехов в предстоящем учебном году.

Учителей района тепло приветствовали пионеры Рамешковской средней школы.

(Наш корр.).

Брянская область. В селе Овгуст Жуковского района на родине известного русского поэта Федора Ивановича Тютчева после реставрации вновь открылся музей. Его ежедневно посещают сотни туристов: школьников, студентов, любителей поэзии из многих областей страны.

На снимках: внешний вид музея; в одном из его залов.

Фотохроника ТАСС

НАВСТРЕЧУ XXIV СЪЕЗДУ КПСС

ПЛАН ПОДЪЕМА ЗЯБИ — К 25 СЕНТЯБРЯ

ОБРАЩЕНИЕ МЕХАНИЗАТОРОВ БАХАРЕВСКОЙ ТРАКТОРНОЙ БРИГАДЫ КОЛХОЗА «НОВАЯ ЖИЗНЬ» КО ВСЕМ МЕХАНИЗАТОРАМ РАЙОНА.

Подъем зяби является одним из важных агротехнических приемов, повышающих урожайность сельскохозяйственных культур. При зяблевой вспашке в почве лучше сохраняется влага, накапливаются питательные вещества. Обработанная осенью почва меньше содержит семян сорных трав, лишает благоприятной среды возбудителей болезней культурных растений и их вредителей, гнездящихся в пожнивных остатках. Все это в конечном итоге повышает урожайность.

По данным ученых зяблевая вспашка повышает урожай льноволокна на 18 процентов по сравнению с весновспашкой. Зяблевая пахота имеет и еще очень важное преимущество — ускоряет сроки проведения весенне - полевых работ, позволяет в лучшее время провести сев.

Учитывая это, мы приступили к работе сразу же после уборки урожая. Как говорят: комбайн—с поля, плуг—в борозду.

Нашей бахаревской тракторной бригаде колхоза «Новая жизнь» согласно плану предстоит поднять нынче 550 гектаров зяби, в том числе 180 гектаров клеверища. Сейчас пахота ведется четырьмя тракторами, на которых работают механизаторы В. Гвоздев, А. Баранов, В. Лукьянов и В. Шишков. Они пашут весь световой день и уже подняли 300 гектаров зяби.

Определив предстоящий объем работ и взвесив свои возможности, мы решили 550 гектаров зяби вспахать к 25 сентября. На вспашке клеверища у нас установлена сменная норма 4,8 гектара, а мягкой пахоты—5,5 гектара. Эти нормы каждый из нас перекрывает. При этом обращаем внимание и на качество вспашки. Пашем плугами с предплужниками на заданную глубину. За качеством вспашки следят агрономы хозяйства, бригадиры тракторной и полеводческих бригад.

Правление колхоза разработало меры моральной и материальной заинтересованности для трактористов, работающих на подъеме зяби. Механизатору, выполнившему задание к 25 сентября выдается премия в сумме 20 рублей, а тракторной бригаде, выполнившей первой план подъема зяби, присуждается переходящее Красное знамя колхоза.

Нынче механизаторы тракторной бригады убрали 90 гектаров льна льнокомбайнами. Сейчас эта площадь, которую предстоит вспахать на зябь, занята льносоломкой. Чтобы не задержать механизаторов со вспашкой зяби, постараемся своевременно поднять тресту. К этому времени она вылежится.

Призываем всех механизаторов, бригадиров тракторных бригад и агрономов колхозов и совхозов района последовать нашему примеру, включиться в социалистическое соревнование за выполнение плана подъема зяби к 25 сентября. Своевременно поднятая зябь под весь яровой клин позволит в будущем году повысить урожайность всех яровых культур. Этим самым внесем достойный вклад во всенародное соревнование за достойную встречу XXIV съезда КПСС.

В. ГВОЗДЕВ, А. БАРАНОВ, В. ЛУКЬЯНОВ, В. ШИШКОВ—трактористы бахаревской тракторной бригады колхоза «Новая жизнь»;

В. ДМИТРИЕВ—бригадир бахаревской тракторной бригады;

Л. КОНСТАНТИНОВ—агроном;

В. ИВАНОВ — главный агроном колхоза.

Ленинград. Коллектив Кировского завода делом отвечая на решения июльского Пленума ЦК КПСС, усиливает техническую помощь сельскому хозяйству. Рабочие и специалисты предприятия изготовят сверх плана по заявкам колхозов и совхозов большое количество запасных частей к тракторам «К-700». Сотни новых степных богатырей «Кировец» отправятся на поля нашей Родины.

На снимке: отгрузка с завода очередной партии тракторов «Кировец».

Фотохроника ТАСС

Лен — государству

ПЕРВЫЕ КВИТАНЦИИ

Первые квитанции о сдаче льнотресты урожая этого года выданы колхозу «Победа» и совхозу «Ивицкий». Пустораменцы доставили на Городковский льнозавод 1,13 тонны тресты, устюговцы—2,5 тонны.

Льнопродукция принята высокими номерами.

В. ЦАРЬКОВА,
бухгалтер льнозавода.

ОБЯЗАТЕЛЬСТВА БУДУТ ВЫПОЛНЕНЫ

Труженики деревни готовят достойную встречу XXIV съезду партии. Ознаменовать исторический съезд КПСС новыми успехами в труде — таково горячее стремление животноводов колхоза «Победа».

Нетрудно представить сколько хлопот сейчас у работников ферм. На завершающей стадии пастбищный сезон, продолжается накопление кормов, наступило время подготовки помещений к зимнему содержанию скота.

За семь месяцев текущего года наши животноводы внесли определенный вклад в выполнение принятых обязательств. 20 апреля колхоз выполнил полугодовой план продажи мяса, 14 июня — план продажи молока. Во втором квартале выполнены годовые задания продажи яиц и шерсти. Успешно выполняется девятимесячный план. Согласно плану колхоз должен продать 801 тонну молока. На 28 августа колхоз продал 776 тонн молока. По нашим расчетам девятимесячный план продажи молока мы выполним к 7 сентября и до конца квартала продадим сверх плана более пятидесяти пяти тонн.

Мы довольны результатами работы доярок Пустораменской, Захарьинской и Корневской ферм. За семь месяцев они надоили по 1 700—1 900 килограммов молока и дали прибавку от 211 до 298 килограммов на корову.

План продажи мяса будет также выполнен. За девять месяцев мы должны сдать говядины и свинины 108 тонн. На 1 августа было продано более 950 центнеров, а 10 сентября выполним установленное задание. Скот сдаем хороший. Средний вес свиней составил 117 килограммов, а крупный рогатый скот—почти 300 килограммов. Отрадно, что молодняк крупного рогатого скота сдается выше средней и средней упитанности.

В производстве мяса большая заслуга принадлежит пастухам-откормочникам Н. А. Григорьеву и Н. А. Павлову. Добросовестные и старательные животноводы уже получили среднесуточный привес по 760 граммов на голову.

Хочу заметить, что в мясном балансе колхоза большое место занимает производство свинины и баранины. Свинины мы дали более 200 центнеров, а баранины около трех тонн. Впервые средний вес сданной овцы превысил 30 килограммов.

На повестке дня животноводов колхоза по-прежнему остается борьба за выполнение обязательств продажи молока и мяса. В юбилейном году мы должны продать 860 тонн молока, 130 тонн мяса. Расчеты показывают, что план продажи молока можем выполнить к 1 октября, а продажи мяса—к 15 октября.

Животноводы колхоза понимают: что чем лучше они будут трудиться, тем крепче станет экономика хозяйства, еще выше поднимутся материальный и культурный уровень жизни тружеников села. Народ у нас трудолюбивый. А это является залогом того, что принятые обязательства по досрочному выполнению годового плана продажи государству молока и мяса будут выполнены. Это и будет подарком животноводов колхоза предстоящему XXIV съезду КПСС.

А. РУМЯНЦЕВ,
секретарь парткома колхоза «Победа».

XXIV съезду КПСС — достойную встречу

ПУСТЬ СПЯТ КУРГАНЫ

Правильно понимать настоящее, смотреть в будущее нельзя и невозможно, не зная прошлого, даже самого отдаленного. Не случайно историки так упорно и кропотливо изучают документы прошлого, древние рукописи. Ну, а как изучать историю того времени, когда человек не мог писать? В этом случае на помощь приходят архивы земли—древние захоронения, стоянки, где селились наши предки, клады, наскальные рисунки, изделия труда и быта. Исследователи умеют заставить «говорить» этих немых свидетелей прошлого.

В Рамешковском районе расположены уникальные по своим размерам три курганные группы и селище славянского происхождения XI-XIII веков. Тремя большими группами они растянулись в районе деревень Колодово, Новое и Селище, в двух-трех километрах от районного центра, в урочище под наименованием «Кидомле». Здесь располагаются на редкость большие скопления курганов: восемьдесят курганов в первой группе (около деревни Новое), сто курганов—ближе к реке Медведица и пятьдесят курганов—на самом ее берегу (около деревни Колодово).

Исследование этих интереснейших памятников было проведено в 1937 году. В первой группе было раскопано шесть курганов. Погребения под курганами лежат в глубоких могильных ямах, почти всегда в деревянных гробах. В головной части были найдены украшения из серебряных гроздчатых серег с зернью, медные серьги и кольца. Во второй курганной группе было раскопано пять погребений. Здесь вещей не обнаружили. Но в отличии от первой группы, умершие были захоронены в колодах. В третьей курганной группе раскопано семь захоронений. Здесь были найдены оригинальные медные кольца с разогнутыми концами, покрытые орнаментом, железный нож, пряслице шиферное, арабские деньги, бусы: янтарные, хрустальные, стеклянные, височные кольца, медные бубенчики, глиняный горшок с орнаментом, серебряные выполоченные серьги ювелирной работы.

Инвентарь, сопровождающий умерших, оказался разным по материалу и качеству выделки, что указывает на имущественное расслоение среди жителей селища. Найденные деньги чеканены и в Бухаре, и в Нисабуре (один из главных городов среднеазиатского государства Хорасана. X век.). Это указывает на наличие торговых связей наших предков с весьма отдаленными районами. Все вещи свидетельствуют о высокой культуре современников этих курганов.

Но многие курганы сейчас напоминают закрытую книгу, которую еще предстоит прочитать. Они не исследованы. Однако изучить их и понять может лишь специалист, историк - археолог. Только он расшифрует тайны прошлого и закроет одно еще из многочисленных белых пятен в истории прошлого. Поэтому так важно для науки, нашей культуры, наших потомков бережно сохранять памятники старины и в том числе курганы.

К сожалению, будучи недавно в «Кидомле», я с болью увидел свежераскопанные курганы (на берегу Медведицы), даже не раскопанные, а изуродованные. Трудно сказать, что искали здесь копатели: драгоценности или копались так, ради интереса. Если первое—там того, что принесет барыш, нет. Второе — «беда, коль пироги начнет печи сапожник...»,—так об этом говорил великий баснописец. Да, беда. Они хуже браконьеров во сто крат. Они уничтожают духовные ценности, обедняют нас самих и следующих за нами. Задача местных и других организаций, школ объяснить людям всю важность сохранения памятников прошлого и строжайше наказывать виновных за их уничтожение.

В. ВИНОГРАДОВ,
секретарь партбюро исторического факультета Калининского пединститута.

Ваш ребенок пошел в школу

Ваш ребенок первоклассник. Сегодня он впервые переступил порог школы и с этого дня будет ежедневно совершать путь из дома в школу и обратно. И вот тут-то малыш может столкнуться с неожиданностями.

Чтобы избежать возможного несчастья, постарайтесь хотя бы в первые дни учебы понаблюдать за поведением сына на улице в пути. А если такой возможности нет, сами выберите для него наиболее безопасный путь и проведите его по этому маршруту несколько раз. Разъясните ему, как он должен вести себя в том или ином месте улицы, на перекрестке.

Важно, чтобы малыш запомнил и понял, почему, например, пешеходы должны ходить только по тротуару, придерживаясь правой стороны, а где нет тротуаров, то по левой обочине дороги, навстречу движению транспорта, почему нельзя играть на проезжей части дороги. Научите ребенка быть на улице внимательным и дисциплинированным, разъясните, почему нельзя перебегать мостовую вблизи проезжающего транспорта.

Будьте сами примером для детей в соблюдении правил уличного движения. Помните: своевременно привить детям правила уличного движения, значит предотвратить несчастные случаи с ними на улицах.

В. ТИТОВ,
старший инспектор дорнадзора РОВД.

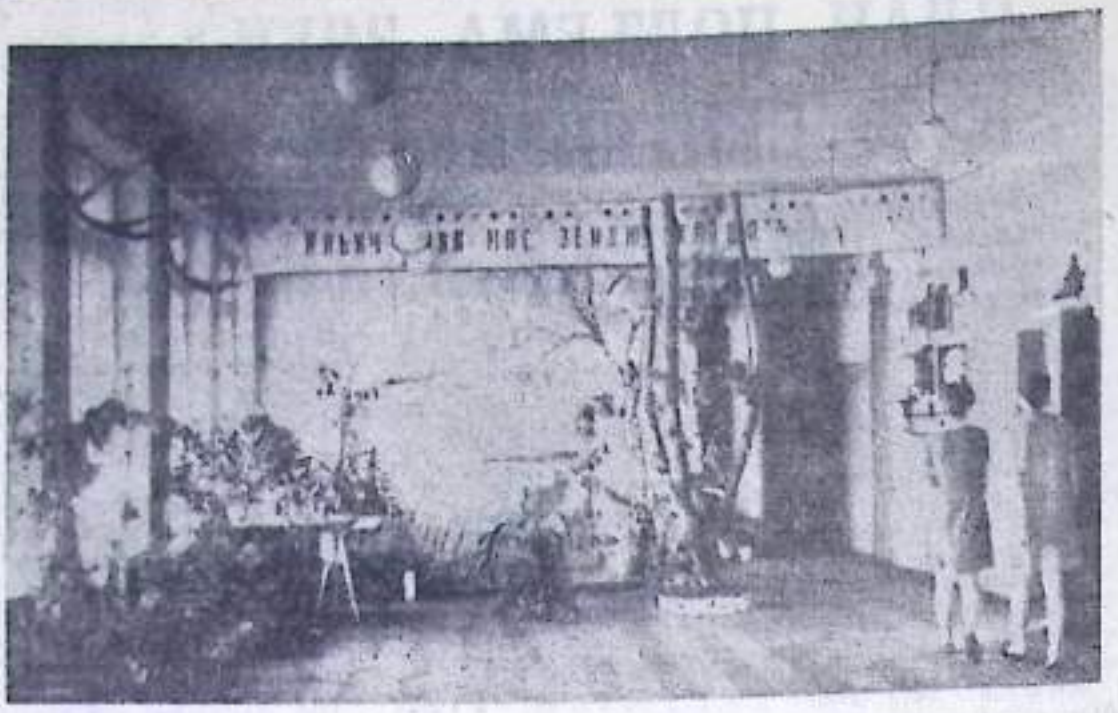

Вот и наступило долгожданное 1-ое сентября. Здравствуй, родная школа, мы рады встрече с тобой!

На снимке: первые учащиеся в Рамешковской средней школе.

Фотоэтюд Е. Белова.

Понимает ли это Бундюков?

Идет горячая пора уборки урожая. Труженики села озабочены одним—в кратчайшие сроки завершить ее. Жнут зерновые, теребят, обмолачивают и расстилают лен, сеют озимые. Работа ведется во всех направлениях.

Как и везде, торопятся завершить страду в совхозе «Ивицкий». Не только рабочие, но и пенсионеры вышли на поля. Это А. Ф. Кулакова, Т. И. Суслова, Н. А. Быстрова, У. А. Пескарева, П. Е. Царева, которые, несмотря на свой преклонный возраст, с наступлением рассвета принимаются за работу. Участвуют в уборке и школьники—Вася Иванов, Коля Стропилин, Надя Максимова.

Наряду с этими стрательными людьми очень горько замечать, что есть еще в хозяйстве люди, предпочитающие пьянку общественно-полезному труду. К ним относится и восемнадцатилетний житель деревни Паниха В. Бундюков. Ни роста, ни силы ему не занимать. Он же частенько разгуливает пьяненький по деревне из конца в конец, сам не работает и другим мешает.

Пропечатали Бундюкова, как лодыря, в совхозной «колючке», а он взял и сорвал ее у всех на глазах.

Знает ли Бундюков, что труд в нашей стране является не только правом, но и обязанностью? Понимает ли, что он, как и любой гражданин, обязан выполнять советские законы?

А. НИКИТИНА,
заведующая Устюговской библиотекой.

Жизнь

РАССКАЗ

Вас. Гроссман

(Продолжение. Начало в №№93, 94, 96-104).

Однажды боец Кузин лег на землю и сказал:

—Что хотите мне делайте, товарищ капитан, нет моей силы встать.

—Нет, я вас заставлю встать,—сказал ему Костицын. Кузин, тяжело дыша, с мучительной насмешкой сказал:

—Как не вы меня заставите, может, застрелите? А мне только хочется, чтобы меня пристрелили,—нет силы муку терпеть.

—Нет, не застрелю,—сказал Костицын,—лежи, пожалуйста, мы тебя на поверхность на руках вытащим. Вот там, при солнце, руки не подам, вслед плюну—иди на все четыре стороны.

Кузин с проклятьем поднялся, пошатнулся, вновь упал и вновь поднялся, пошел разбирать породу.

Лишь один раз Костицын потерял самообладание.

К нему подошел боец и тихо сказал:

—Упал сержант Ладьин, не то помер, не то сомлел—не откликается.

Костицын хорошо знал простой и ясный характер сержанта, он знал, что в случае смерти или ранения командира Ладьин примет командование и поведет людей так, как вел их сам Костицын.

И, подходя в темноте к сержанту, он знал, что тот молча работал до края и сдал раньше других лишь оттого, что был еще слаб после недавнего ранения и большой потери крови.

—Ладьин,—позвал он,—сержант Ладьин,—и рукой провел по влажному лбу лежавшего. Сержант не отзывался. Тогда Костицын наклонился над ним и вылил на голову ему и грудь воды из своей фляги. Ладьин пошевелился.

—Кто это здесь?—спросил он.

—Я, капитан,—сказал командир, наклонясь над ним.

Ладьин обнял рукой шею Костицына, тыкаясь мокрым лицом в его щеку, шепотом сказал:

—Товарищ Костицын, мне уже не встать. Вы меня пристрелите и мясо мое поделите среди людей. Это спасение будет.—И он поцеловал Костицына холодными губами.

—Молчать!—закричал Костицын.

—Товарищ капитан...

—Молчать!—снова крикнул Костицын.—Я приказываю молчать!

Его ужаснула простота этих страшных слов, произнесенных в темноте. Он оставил Ладьина и быстро пошел туда, где слышался шум работы.

А Ладьин пополз следом, подтягивая за собой тяжелую железину, останавливаясь каждые несколько метров, набирая сил, и снова полз.

— Вот еще скоба одна, — сказал он,—передайте тем, что наверху работают.

Всюду, где не ладилась работа, бойцы спрашивали:

—А где, дед, хозяин наш? Отец, пойди сюда! Отец, где же ты там? А, хозяин?

И все они и сам Костицын ясно понимали и знали, что не будь среди них этого старика—им бы никогда не удалось справиться с огромной работой. Он легко и свободно двигался в темноте по шахте. Он ощупью разыскивал нужное им материалы. Это он нашел молот и зубило, это он принес из дальних продольных три ржавых обушка. Это он посоветовал привязывать ремнями и веревками тех, кто работал в стволе—вколачивал новые скобы взамен выбитых. Это он первым добрался до верхнего горизонта и разобрал во мраке камни, закрывавшие вход в квершлаг. Казалось, он не испытывал усталости и голода, так легко и быстро передвигался он, поднимался и спускался по стволу. Шла к концу работа. Даже самым ослабевшим вдруг прибавилось силы. Даже Кузин и Ладьин почувствовали себя крепче, твердо, не шатаясь, стали на ноги, когда сверху закричали:

(Продолжение следует).

Повергшие силы Северной Ирландии борются за проведение радикальных экономических и социальных реформ. Положение все еще остается напряженным. Английские войска творят произвол в отношении мирных жителей Ольстера. В ходе столкновений с населением британские войска не раз применяли против него газом «СИ-ЭС». Войска, а также полиция, усиленная бронемашинами и мощными водометами, патрулируют кварталы, где проживают католики.

НА СНИМКЕ: на улице Белфаста. В руках женщины плакат: «Дайте нам гражданские права, а не резиновые дубинки и пули».

Фото Камера Пресс—ТАСС

ТЕЛЕВИДЕНИЕ ◆ *Показывает Москва* ◆

1 СЕНТЯБРЯ

10.00—Программа передач. 10.05—Новости. 10.15—Ги де Мопасан—«В своей семье». Телевизионный спектакль. 11.15—«Фестиваль юных». Концерт. 12.15—«Художник И. Левитан». 12.45—Новости. 17.00—Программа передач. 17.05—Новости. 17.15—В эфире — «Молодость». «Ими гордое—рабочий». Передача из Минска. 18.00—Новости. 18.05—«Встречай нас, школа!» Репортаж из школы № 697 г. Москвы. 18.30—Концерт, посвященный 25-й годовщине со дня провозглашения Демократической Республики Вьетнам. Трансляция из Большого зала Дома союзов. 19.30—Хоккей. На приз газеты «Советский спорт». Полуфинал. В перерывах —«Время. Информационная программа. 21.45—«Почему снег белый». Телевизионный документальный фильм. (Творческое объединение «Экран»). 22.20—Всемирные летние студенческие спортивные игры. Передача из Италии. (В записи.) 23.00—«Поет Вирджиния Нейлз».

2 СЕНТЯБРЯ

10.00—Программа передач. 10.05—Новости. 10.15—Для детей. «Часы капитана Эконно». Художественный фильм. 11.30—«Чудной даука». Мультипликационный фильм. 11.45—Для детей. «Тип и Топ». Кукольный спектакль. Часть 1-я. Передача из Таллина. 12.10—Новости. 17.00—Программа передач. 17.05—Новости. 17.15—В эфире — «Молодость». 18.00—Новости. 18.05—«Мир социализма» 18.35—«Слава героям труда». Передача из Ленинграда. 19.30—«Свадьба Фигаро». Фильм-опера. В перерыве (21.05)—«Время». Информационная программа. 22.50—Всемирные летние студенческие спортивные игры. Передача из Италии. (В записи.). 23.10—Новости. Программа передач.

Рамешковскому райпищекомбинату требуются на работу: рабочие и кочегар в пекарню—оплата труда сдельно-премиальная, рабочий по двору—оклад 80 рублей, шофер на автомашину ГАЗ-51. Жилплощадь будет предоставлена в течение 1970 года.

ДИРЕКЦИЯ

РАМЕШКОВСКОЙ ТИПОГРАФИИ ТРЕБУЮТСЯ наборщики, печатники, линотописты и ученики этих профессий.

Администрация.

Продается корова двух телят. Обращаться: д. Косково Рамешковского сельсовета, к Вешуровой А. И.

Редактор
И. А. АНДРЕЕВ.

АДРЕС РЕДАКЦИИ И ТЕЛЕФОНЫ:
с. Рамешки, ул. Советская, Дом редакции.
Редактор, зам. редактора, отдел писем — 2-86
Отделы редакции и бухгалтерия — 1-93
Ответств. секретарь, корректорская — 2-79

Рамешковская типография Калининского облуправления по печати.
Заказ № 1834 Тираж 6196